Ἐπί τῇ ἐπετείῳ τῆς ἐθνικῆς ἐξορμήσεως τοῦ Δώδεκα, κατετέθησαν στέφανοι εἰς τό μνημεῖον τοῦ Ἀγνώστου Στρατιώτου καί εἰς τόν ἀνδριάντα τοῦ Βασιλέως Κωνσταντίνου. Καλῶς κατετέθησαν. Διότι ὁ Ἄγνωστος Στρατιώτης συμβολίζει τούς ἀγῶνας διά τήν ἐλευθερίαν, ὁ δέ Βασιλεύς Κωνσταντῖνος ὑπῆρξεν ὁ ἡγέτης τοῦ στρατοῦ. Ἡ ἱστορία ὅμως ἐρωτᾷ: Πῶς εἶναι δυνατόν νά παραλείπεται ἀπό τήν μνημόνευσιν τοῦ Δώδεκα ΕΚΕΙΝΟΣ πού μέ τήν πολιτικήν του τό προητοίμασε καί τό ἐπραγματοποίησε; Ἀλλά λησμονεῖται ὅτι εἰς τήν πρωτεύουσαν τῆς νέας Ἑλλάδος, πού ἐκεῖνος ἐδημιούργησε, δέν ὑπάρχει οὔτε μία ἁπλῆ προτομή του, διά νά κατατίθεται κατά τάς ἑορτάς ἕνας στέφανος.

ΤΟ ΒΗΜΑ

ΣΗΜΕΡΟΝ 10 ΣΕΛΙΔΕΣ

ΑΘΗΝΑΙ: ΕΤΟΣ ΙΣΤ' ΑΡΙΘΜΟΣ 4707
ΙΔΡΥΤΗΣ: ΔΗΜ. ΛΑΜΠΡΑΚΗΣ
ΕΚΔΟΤΗΣ: Χ. Δ. ΛΑΜΠΡΑΚΗΣ
ΔΙΕΥΘΥΝΤΗΣ: ΓΕΩΡΓ. ΣΥΡΙΩΤΗΣ
Δ)ΝΤΗΣ ΣΥΝΤΑΞΕΩΣ: Α. ΔΗΜΑΚΟΣ
ΓΡΑΦΕΙΑ: ΧΡΗΣΤΟΥ ΛΑΔΑ — Ἐδ. Λῶ 3
ΤΗΛΕΦΩΝΑ: 30-221 — 30-222 — 30-223
ΤΙΜΗ ΦΥΛΛΟΥ ΔΡΑΧΜΑΙ 1,50

ΚΥΡΙΑΚΗ
9
ΟΚΤΩΒΡΙΟΥ 1960
Σελήνη 19 ἡμερῶν
Ἀν. ἡλίου 6.30 Δύσ. 5.54
Ἰακώβου τοῦ Ἀλφαίου

Ο κ. ΠΡΩΘΥΠΟΥΡΓΟΣ ΔΙΑ ΤΑΣ ΣΥΚΟΦΑΝΤΙΑΣ ΤΟΥ ΜΕΡΤΕΝ

ΘΑ ΝΤΡΕΠΩΜΕΘΑ ΣΥΝΤΟΜΩΣ ΔΙΟΤΙ ΟΙ ΧΥΔΑΙΟΙ ΛΙΒΕΛΛΟΙ ΕΝΟΣ ΕΓΚΛΗΜΑΤΙΟΥ ΕΓΙΝΑΝ ΕΠΙΚΕΝΤΡΟΝ ΤΗΣ ΖΩΗΣ ΜΑΣ ΤΟΝΙΖΕΙ Ο κ. Κ. ΚΑΡΑΜΑΝΛΗΣ

Συνεκλήθη δι' αὔριον ἡ ὁλομέλεια τῆς Βουλῆς ἐνώπιον τῆς ὁποίας προβλέπεται ὀξυτάτη ἡ συζήτησις ἐπί τῆς οὐσίας τῆς ὑποθέσεως

ΕΨΗΦΙΣΘΗ ΧΘΕΣ ΤΟ ΝΟΜΟΣΧΕΔΙΟΝ ΕΙΣ ΤΗΝ ΕΠΙΤΡΟΠΗΝ

Ὁ Πρόεδρος τῆς Κυβερνήσεως κ. Καραμανλῆς προέβη χθές τό ἀπόγευμα εἰς τάς ἀκολούθους δηλώσεις:

«Ἡ πολιτική μας ζωή ἐγνώρισε πολλάς ἀθλιότητας κατά τό παρελθόν. Δέν γνωρίζω ὅμως καμμίαν περίπτωσιν δυναμένην νά συγκριθῆ εἰς ἀθλιότητα μέ τήν παροῦσαν. Εἶμαι βέβαιος ὅτι, πολύ συντόμως, θά ἐντρεπώμεθα διότι αἱ χυδαῖαι συκοφαντίαι ἑνός ἀλλοεθνοῦς ἐγκληματίου ἐγένοντο, ἔστω καί προσκαίρως, ἐπίκεντρον τῆς δημοσίας μας ζωῆς.

Ὡρισμένοι μάλιστα πολιτικοί καί δημοσιογραφικοί κύκλοι τολμοῦν νά ὁμιλοῦν περί ἠθικοῦ θέματος. Ἀλλά ἠθικόν θέμα δέν δημιουργοῦν αἱ κακοήθειαι ἑνός ἀνυπολήπτου προσώπου, γνωσταί ὡς τοιαῦται εἰς ὁλόκληρον τόν ἑλληνικόν λαόν. Τό δημιουργεῖ ὅμως ἡ καταβαλλομένη προσπάθεια παντοειδοῦς ἐκμεταλλεύσεως τῶν συκοφαντιῶν αὐτῶν, προσπάθεια μάλιστα ἡ ὁποία, πρός ἀποφυγήν τῆς λαβίδος τοῦ ποινικοῦ νόμου, γίνεται μέ ἐκδήλως φαρισαϊκήν ὑποκρισίαν.

Ἡ Κυβέρνησις εὐθύς ἐξ ἀρχῆς ἐνημέρωσε τήν κοινήν γνώμην ἐπί τῆς ἀθλίας αὐτῆς ὑποθέσεως. Καί διά τῆς προσφυγῆς τῶν θιγομένων ἐνώπιον τῆς Ἑλληνικῆς Δικαιοσύνης καί τῆς ψηφίσεως εἰδικοῦ Νόμου, ἐπιτρέποντος εἰς τόν ἐν λόγῳ ἐγκληματίαν πολέμου νά προσέλθῃ εἰς τήν Ἑλλάδα καί νά ἐπιβεβαιώσῃ τάς κακοηθείας του, ἐδημιούργησεν ὅλας τάς προϋποθέσεις διά τήν πλήρη διαφώτισιν τῆς κοινῆς γνώμης.

Πέραν αὐτοῦ, ἡ Κυβέρνησις ἐπισπεύδει τήν σύγκλησιν τῆς Βουλῆς διά νά δώσῃ τήν εὐκαιρίαν εἰς ἐκείνους, οἱ ὁποῖοι ἐπιθυμοῦν νά συζητήσουν τάς ἀθλιότητας τοῦ Μέρτεν, νά τό πράξουν ὑπευθύνως.

Ἡ Κυβέρνησις θεωρεῖ ἐν πάσῃ περιπτώσει ἀπαράδεκτον ἕνας ἐγκληματίας πολέμου, συνεπικουρούμενος ἀπό τάς μηχανορραφίας καί τό κουτσομπολιό τῶν Ἀθηνῶν, νά δημιουργῇ πράγματα εἰς τήν χώραν.

Τό ὅλον ζήτημα καί ἡ γαλήνη τοῦ τόπου αὐτοῦ θά κριθοῦν ἀπό τήν Ἑλληνικήν Δικαιοσύνην, τήν Ἑλληνικήν Βουλήν καί, πέραν αὐτῶν, ἀπό τόν κυρίαρχον Ἑλληνικόν λαόν».

ΣΥΝΕΡΧΕΤΑΙ ΑΥΡΙΟΝ Η ΒΟΥΛΗ

Ἐν τῷ μεταξύ ἡ ἔκτασις, τήν ὁποίαν προσλαμβάνει μέ κάθε παρερχομένην ἡμέραν ἡ συνεχιζομένη συκοφαντική ἐκστρατεία τοῦ Γερμανοῦ ἐγκληματίου πολέμου Μάξ Μέρτεν ἐναντίον τῶν κυβερνητικῶν προσωπικοτήτων ἤγαγε τήν Κυβέρνησιν εἰς τήν ἀπόφασιν, ὅπως συγκαλέσῃ τήν ὁλομέλειαν τῆς Βουλῆς εἰς τήν Γ' τακτικήν της Σύνοδον δι' αὔριον Δευτέραν, ἤτοι πέντε ἡμέρας ἐνωρίτερον τῆς προβλεπομένης ὑπό τοῦ Συντάγματος 15ης Ὀκτωβρίου. Ἡ ἀπόφασις αὐτή τῆς Κυβερνήσεως ἀποδίδεται ὑπό τῶν κυβερνητικῶν κύκλων εἰς τήν ἐπιθυμίαν της, ὅπως ἐκκαθαρίσῃ ὅσον τό δυνατόν ταχύτερον τήν θέσιν τῶν διαβαλλομένων ὑπό τοῦ Μέρτεν μελῶν της διά τῆς διεξαγωγῆς συζητήσεως ἐπί τῆς οὐσίας τοῦ θέματος, ἡ ὁποία θά ἀρχίσῃ, εὐθύς μετά τήν ἐκλογήν τοῦ προέδρου τῆς Βουλῆς καί τῶν μελῶν τοῦ Προεδρείου, δηλαδή τήν προσεχῆ Τετάρτην ἤ Πέμπτην.

Τήν ἀπόφασιν τῆς Κυβερνήσεως, ὅπως συγκαλέσῃ τήν Βουλήν ἐνωρίτερον τῆς 15ης Ὀκτωβρίου, ἐγνωστοποίησε χθές κατά τήν ἔναρξιν τῆς συνεδριάσεως τῆς Νομοθετικῆς Ἐπιτροπῆς ὁ πρόεδρος τῆς Βουλῆς κ. Ροδόπουλος, καθορίσας, ὅτι πρόκειται περί τῆς τακτικῆς Συνόδου τῆς Βουλῆς, ἡ ὁποία μόλις ἀρχίσουν αἱ ἐργασίαι της θά προβῇ εἰς ἐκλογήν προέδρου καί τῶν λοιπῶν μελῶν τοῦ Προεδρείου. Δικαίωμα συγκλήσεως τῆς Βουλῆς ὑπό τοῦ Βασιλέως εἰς τήν τακτικήν ἐτησίαν Σύνοδον ἐνωρίτερον τῆς 15ης Ὀκτωβρίου, τήν ὁποίαν ὁρίζει τό Σύνταγμα, παρέχεται διά τοῦ ἄρθρου 54 τοῦ Συντάγματος ἐν συνδυασμῷ πρός τό ἄρθρον 37.

Κυβερνητικοί παράγοντες, ἐρωτηθέντες, δέν ἠθέλησαν νά ἀποσαφηνίσουν, ἐάν θά διεξαχθῇ εἰδική πολιτική συζήτησις ἐπί τοῦ θέματος Μέρτεν, ἤ ἄν θά ἀποτελέσῃ ἡ συζήτησις τούτου μέρος τῆς γενικῆς πολιτικῆς συζητήσεως ἐπί τοῦ συνόλου τῶν θεμάτων, ἐσωτερικῶν καί ἐξωτερικῶν, τά ὁποῖα ἀπασχολοῦν καί ἐνδιαφέρουν τήν χώραν. Ἐπίσης δέν ἀπεσαφήνισαν, ἐάν θά φέρῃ τό θέμα Μέρτεν ἡ Κυβέρνησις ἐξ ἰδίας πρωτοβουλίας, ἤ ἄν θά ἀφήσῃ νά γίνῃ τοῦτο διά τῆς προτάξεως κατατεθειμένης σχετικῆς ἐπερωτήσεως.

ΘΕΜΑ ΕΜΠΙΣΤΟΣΥΝΗΣ

Τέλος, δέν ἠθέλησαν νά ἀποσαφηνίσουν οἱ αὐτοί κυβερνητικοί παράγοντες, ἄν θά θέσῃ ἡ Κυβέρνησις ζήτημα ἐμπιστοσύνης κατά τήν συζήτησιν τοῦ εἰδικοῦ θέματος Μέρτεν, ἤ ἄν θά προτιμήσῃ τήν διεξαγωγήν ψηφοφορίας μετά τό πέρας τῆς γενικῆς πολιτικῆς συζητήσεως. Κατά τάς ἐπικρατεστέρας πληροφορίας ἡ Κυβέρνησις θά προτιμήσῃ τήν πρόταξιν τῆς συζητήσεως ἐπί τοῦ εἰδικοῦ θέματος Μέρτεν προκαλοῦσα αὐτήν δι' ἰδικῶν της ἀνακοινώσεων καί ὄχι διά τῆς συζητήσεως ἐπερωτήσεως. Κατά τάς αὐτάς πληροφορίας, ἡ Κυβέρνησις θά θέσῃ ζήτημα ἐμπιστοσύνης κατά τήν συζήτησιν τοῦ θέματος Μέρτεν φρονοῦσα, ὅτι ἐάν ἀναβαπτισθῇ εἰς τήν ἐμπιστοσύνην τῆς πλειοψηφίας μετά τήν συζήτησιν τῆς ὑποθέσεως, ἡ ὁποία συνταράσσει ἀπό ἡμερῶν τήν κοινήν γνώμην, θά εἶναι αὐταπόδεικτον, ὅτι θά ἔχῃ τήν ἐμπιστοσύνην τῆς πλειοψηφίας καί ἐπί τῶν ἄλλων γενικωτέρων θεμάτων, τά ὁποῖα θά συζητηθοῦν ἐν συνεχείᾳ ὑπό τῆς Βουλῆς. Περί τοῦ ἀποτελέσματος τῆς ψηφοφορίας, ἥτις θά διεξαχθῇ ἐπί τοῦ ζητήματος ἐμπιστοσύνης, οἱ πολιτικοί παρατηρηταί ἦσαν ἐπιφυλακτικοί εἰς διατύπωσιν προβλέψεων. Διότι, ἀφ' ἑνός μέν εἶναι γεγονός, ὅτι ἡ κοινή γνώμη ἔχει συγκινηθῆ ἰδιαιτέρως ἀπό τήν λιβελλογραφίαν τοῦ Μέρτεν καί παρακολουθεῖ μετά ζωηροῦ ἐνδιαφέροντος πάντα ὅσα ἐξεμεῖ αὐτός ἐναντίον τῶν κυβερνητικῶν προσωπικοτήτων σχολιάζουσα πᾶν δημοσίευμα καί μή ἀποκρύπτουσα τήν ἐντύπωσίν της, ὅτι ἡ θέσις τῶν δύο ὑπουργῶν ἔχει καταστῆ ἰδιαιτέρως λεπτή. Ἀφ' ἑτέρου ὅμως οἱ πολιτικοί παρατηρηταί διαπιστώνουν, ὅτι οἱ βουλευταί οἱ ἀνήκοντες εἰς τήν κυβερνητικήν παράταξιν μέχρι τῆς χθές τουλάχιστον, ὅτε διεξήχθη προκαταρκτική συζήτησις ἐπί τῆς ὑποθέσεως Μέρτεν εἰς τήν Ἐπιτροπήν Νομοθετικῆς Ἐξουσιοδοτήσεως, ἐφαίνοντο, ὅτι παραμένουν σταθεροί εἰς τό Κόμμα τῆς ΕΡΕ καί ὑποστηρίζουν μετά φανατισμοῦ τήν Κυβέρνησιν. Οἱ πολιτικοί παρατηρηταί, χωρίς νά ἀποκλείουν τό ἐνδεχόμενον μεταστροφῆς κυβερνητικῶν βουλευτῶν, ὡς συνέπειαν τῆς συζητήσεως τοῦ θέματος Μέρτεν καί ἐνδεχομένων ἀποκαλύψεων, ἐν τούτοις φρονοῦν, ὅτι δέν θά γίνῃ τοιοῦτόν τι, καί κατά τήν ἐντύπωσίν των, ἡ Κυβέρνησις Καραμανλῆ εἶναι ἀπίθανον νά ἀπομακρυνθῇ τῆς ἐξουσίας δι' ἀπωλείας τῆς κοινοβουλευτικῆς

Συνέχεια εἰς τήν 6ην σελίδα

ΔΙΑ ΝΑ ΔΙΑΛΥΘΗ Η ΘΟΛΗ ΑΤΜΟΣΦΑΙΡΑ

ΜΟΝΟΝ ΕΤΣΙ ΘΑ ΤΕΡΜΑΤΙΣΘΗ Η ΣΥΓΧΥΣΙΣ ΚΑΙ Η ΑΒΕΒΑΙΟΤΗΣ

Ἄν καί συμπληροῦνται δύο περίπου ἑβδομάδες ἀπό τότε πού ἐξαπελύθη ἐναντίον τῶν Ἑλλήνων ἰθυνόντων ἡ γνωστή δυσφημιστική ἐκστρατεία, ἐν τούτοις ἀπό ἀπόψεως ἀποκαλύψεως τῆς ἀληθείας τό θέμα εὑρίσκεται εἰς τό ἴδιον ἀκριβῶς σημεῖον εἰς τό ὁποῖον ἦτο κατά τήν ἐκκίνησίν του. Ἴσως μάλιστα καί νά ἐχειροτέρευσαν τά πράγματα λόγῳ τῆς ΑΧΑΛΙΝΩΤΟΥ ΦΗΜΟΛΟΓΙΑΣ, ἡ ὁποία ἔκτοτε περιέβαλε τήν ὑπόθεσιν, καί λόγῳ τῶν ἀντιφατικῶν βεβαιώσεων τοῦ Μέρτεν, αἱ ὁποῖαι κατέστησαν ἀκόμη πυκνοτέραν τήν ἀχλύν τοῦ μυστηρίου καί τῆς ἀβεβαιότητος. Διά τούς ἀμερολήπτους καί ἀντικειμενικούς ἀνθρώπους, οἱ ὁποῖοι δέν ἐπιτρέπουν εἰς ἑαυτούς καμμίαν συγκάλυψιν εὐθυνῶν, ἀλλ' ἐξ ἴσου καί καμμίαν πρόχειρον καί ἀβασάνιστον υἱοθέτησιν ἀσυστάτων καί ἀναποδείκτων κατηγοριῶν, τά μέχρι τῆς στιγμῆς περιελθόντα εἰς τήν δημοσιότητα στοιχεῖα εἶναι ΑΝΕΠΑΡΚΗ διά νά θεμελιώσουν κατηγορίαν. Ὅλα σχεδόν τά στοιχεῖα αὐτά ἀποτελοῦνται ἀπό προφορικάς ἐξιστορήσεις καί προφορικούς ἰσχυρισμούς τοῦ Μέρτεν πρός τούς ἀπεσταλμένους τοῦ Ἀθηναϊκοῦ Τύπου καί τῶν δύο ἐντύπων τοῦ Ἀμβούργου πού ἠσχολήθησαν μέ τήν ὑπόθεσιν.

Ἄλλα ἀποδεικτικά στοιχεῖα, ἔγγραφα ἤ φωτογραφίαι, μέχρι τῆς στιγμῆς τουλάχιστον δέν προσεκομίσθησαν. Ἔγινεν εὐρύτατος λόγος δι' ἕνα ἀναμνηστικόν λεύκωμα, χρονολογούμενον ἀπό τῶν Χριστουγέννων τοῦ 1942 καί τό ὁποῖον ὁ Μέρτεν ἐβεβαίωσεν, ὅτι τό ἔχει εἰς τήν κατοχήν του εἰς μίαν Τράπεζαν τοῦ Δυτικοῦ Βερολίνου — ἐνῶ δέν ἔχει εἰς τήν κατοχήν του, κατά τάς βεβαιώσεις τοῦ ἰδίου, τήν ἄλλην τήν ΠΕΡΙΛΑΛΗΤΟΝ ΦΩΤΟΓΡΑΦΙΑΝ τῶν τεσσάρων, ἡ ὁποία ἐλήφθη ἐνώπιον τοῦ αὐτοκινήτου «Λάντσια» εἰς τήν ὁδόν Κοραῆ. Αἱ νεώτεραι δημοσιογραφικαί πληροφορίαι ἀπό τό Ἀμβοῦργον συμπίπτουν εἰς τό ὅτι ὁ Μέρτεν τό λεύκωμα αὐτό τό παρέδωκε ἐν μέρει τουλάχιστον εἰς τάς ἐφημερίδας αἱ ὁποῖαι ἤνοιξαν τήν ἐπίθεσιν ἐναντίον τῶν Ἑλλήνων ἰθυνόντων καί ὅτι ἡ ἑτέρα ἐξ αὐτῶν καί συγκεκριμένως τό «Ντέρ Σπῆγκελ» πρόκειται νά δημοσιεύσῃ εἰς τό ἀμέσως προσεχές τεῦχος του δύο ἐκ τῶν ἐν λόγῳ φωτογραφιῶν. Ἀλλά τί ἀπεικονίζουν αἱ ἐν λόγῳ φωτογραφίαι; Κατά τά τηλεγραφήματα τῶν ἀπεσταλμένων τοῦ Ἀθηναϊκοῦ Τύπου καί αὐτοῦ τοῦ ἀπεσταλμένου τοῦ ὀργάνου τῆς Ἄκρας Ἀριστερᾶς, ἡ μία φωτογραφία ἀπεικονίζει τόν... Λευκόν Πύργον τῆς Θεσσαλονίκης καί ἡ ἄλλη ἕνα τοπίον τῶν περιχώρων τῆς Μακεδονικῆς πρωτευούσης. Ἐάν ἔτσι ἔχῃ τό πρᾶγμα, βεβαίως καί αἱ φωτογραφίαι αὐταί δέν θά εἶναι δυνατόν νά θεωρηθοῦν ὡς ἀποδεικτικά στοιχεῖα. Διάφορον ἀποδεικτικήν ἀξίαν θά εἶχαν ἐάν παρίστανον ὁμάδα ἀνθρώπων Γερμανῶν καί Ἑλλήνων, εἰς τήν ὁποίαν νά εὑρίσκωνται καί Ἕλληνες τῶν ὁποίων τά ὀνόματα ἀνεφέρθησαν ὡς ἀναμεμιγμένων εἰς τήν ὑπόθεσιν. Μένει ἡ ἰδιόχειρος ἀφιέρωσις. Ἀλλά καί αὐτῆς ἡ ἀποδεικτική ἀξία θά κριθῇ ἀπό τήν γνησιότητα πρῶτον τοῦ γραφικοῦ χαρακτῆρος καί ἀπό τήν διατύπωσιν τῆς φράσεως. Ἡ τελευταία ἐκδοχή εἶναι, ὅτι τήν ἀφιέρωσιν δέν τήν ὑπογράφει ΜΟΝΟΝ ἡ νῦν σύζυγος τοῦ ὑπουργοῦ τῶν Ἐσωτερικῶν κ. Μακρῆ, ἀλλά καί κάποια Ἀμαλία — προφανῶς ἡ Ἀμαλία Βαζάκα τήν ὁποίαν ὁ Μέρτεν ἰσχυρίζεται, ὅτι ἐφρόντισε νά τοποθετήσῃ μαζί μέ τήν τότε δεσποινίδα Δοξούλαν Λεοντίδου εἰς τόν Σουηδικόν Ἐρυθρόν Σταυρόν.

Ἡ παράτασις τῆς συγχύσεως καί τῆς ἀβεβαιότητος δηλητηριάζει ἐν τῷ μεταξύ καί περισσότερον ὄχι μόνον τήν πολιτικήν καί γενικώτερα τήν ἐθνικήν μας ζωήν, ἀλλά καί αὐτάς τάς Ἑλληνογερμανικάς σχέσεις. Διότι δέν θά ἀποβῇ βεβαίως ὑπέρ τῶν Ἑλληνογερμανικῶν σχέσεων τό γεγονός, ὅτι ἡ «Ἠχώ τοῦ Ἀμβούργου» εἰς τό χθεσινόν της ἄρθρον ὑπεισέρχεται εὐθέως εἰς τά ΕΣΩΤΕΡΙΚΑ ΤΗΣ ΕΛΛΑΔΟΣ καί κατηγορεῖ τήν Ἑλληνικήν ἡγεσίαν ὅτι ἐσπατάλησε τήν ἐκ δύο καί πλέον δισεκατομμυρίων δολλαρίων Ἀμερικανικήν βοήθειαν εἰς ἔργα προσόψεως καί πολυτελείας, ἀντί νά τά διαθέσῃ εἰς τήν ὕψωσιν τοῦ βιοτικοῦ ἐπιπέδου τῶν μεγάλων μαζῶν τοῦ Ἑλληνικοῦ λαοῦ. Καί δέν εἶναι ἐπίσης ἄμοιρον σημασίας τό γεγονός ὅτι προχθές τό Ἀθηναϊκόν πλῆθος παρ' ὀλίγον νά λυντσάρῃ ἕνα Γερμανόν τουρίσταν — ἀδιάφορον ἄν, ὅπως φαίνεται, ὁ τουρίστας αὐτός εἶναι ψυχοπαθής — διότι ἀναιτίως οὗτος ἐπετέθη ἐναντίον ἑνός Ἕλληνος διαβάτου καί τοῦ ἀστυνομικοῦ ὀργάνου πού προσέτρεξεν ἐπί τόπου.

Εὑρισκόμεθα λοιπόν ὅλοι ἐν ἀναμονῇ τῆς προσκομίσεως ΕΝΟΣ ΕΣΤΩ θετικοῦ καί ἀποδεικτικοῦ στοιχείου τό ὁποῖον νά διαφωτίζῃ ἀποφασιστικῶς τήν ὑπόθεσιν. Ἐφόσον τό στοιχεῖον αὐτό δέν προσκομίζεται, τό καθῆκον ὅλων μας εἶναι νά μή δηλητηριάζωμεν περισσότερον τήν κατάστασιν καί νά μή γινώμεθα ἀθέλητοι συνεργοί τῶν Γερμανῶν πού ἐξαπέλυσαν τήν συκοφαντικήν ἐπίθεσιν. Ἀπό τῆς στιγμῆς ὅμως πού θά ὑπάρξῃ τυχόν τό ἕνα καί ἀποφασιστικῆς σημασίας στοιχεῖον, τότε βεβαίως πρέπει ἄνευ χρονοτριβῆς νά εὕρουν οἱ ἐνδιαφερόμενοι ἐδῶ τόν τρόπον νά τό ἀνατρέψουν διά ΡΑΓΔΑΙΑΣ ΕΝΕΡΓΕΙΑΣ μεταβαίνοντες ἐν ἀνάγκῃ καί εἰς τήν Γερμανίαν.

Ἐν τῷ μεταξύ ἀποτελεῖ ἀναμφισβήτητον πρόοδον πρός τήν ἐκκαθάρισιν τῆς καταστάσεως, ἡ ὀρθή ἀπόφασις τῆς Κυβερνήσεως νά ἐπισπεύσῃ κατά μίαν περίπου ἑβδομάδα τήν ἐπανάληψιν τῶν ἐργασιῶν τῆς Βουλῆς. Ἡ σύγκλησις τοῦ Κοινοβουλίου εἰς τακτικήν σύνοδον δι' αὔριον Δευτέραν ἀντί τῆς 15ης Ὀκτωβρίου θά τύχῃ, εἴμεθα βέβαιοι, τῆς ἐγκρίσεως ὁλοκλήρου τοῦ πολιτικοῦ κόσμου καί τῆς εὐρυτέρας κοινῆς γνώμης, διότι θά ἐπιτρέψῃ τήν ἔγκαιρον πολιτικήν ἀντιμετώπισιν μιᾶς ὑποθέσεως, ἡ ὁποία προσέλαβεν ἤδη συγκλονιστικάς διαστάσεις. Σκοπός τῆς συζητήσεως εἰς τήν Βουλήν εἶναι ἡ πολιτική ἐκκαθάρισις τοῦ θέματος καί ἐλπίζομεν ὅτι αὐτή θά ἐπέλθῃ μέσα εἰς ἀτμόσφαιραν ἐθνικῆς ἀξιοπρεπείας καί σεβασμοῦ τῆς ἀληθείας. ΔΕΝ ΦΘΑΝΕΙ ΟΜΩΣ ἡ πολιτική ἐκκαθάρισις διά νά θέσῃ τέρμα εἰς τήν ὑπόθεσιν καί διά νά διαλύσῃ τόν ἠλεκτρισμόν, ὁ ὁποῖος ἔχει σωρευθῆ εἰς τήν κεκορεσμένην ἀτμόσφαιραν τοῦ τόπου μας. Θά ἐπαναλάβωμεν, διά μίαν ἀκόμη φοράν, ὅτι θά χρειασθῇ τό ταχύτερον καί μία δικαστική ΑΔΙΑΒΛΗΤΟΣ ΚΑΙ ΠΛΗΡΗΣ ἐκκαθάρισις τοῦ μεγάλου θέματος.

«ΦΩΤΟΓΡΑΦΙΑ ΖΗΤΑΤΕ; ΕΧΩ ΟΛΟΚΛΗΡΟ ΑΛΜΠΟΥΜ!»

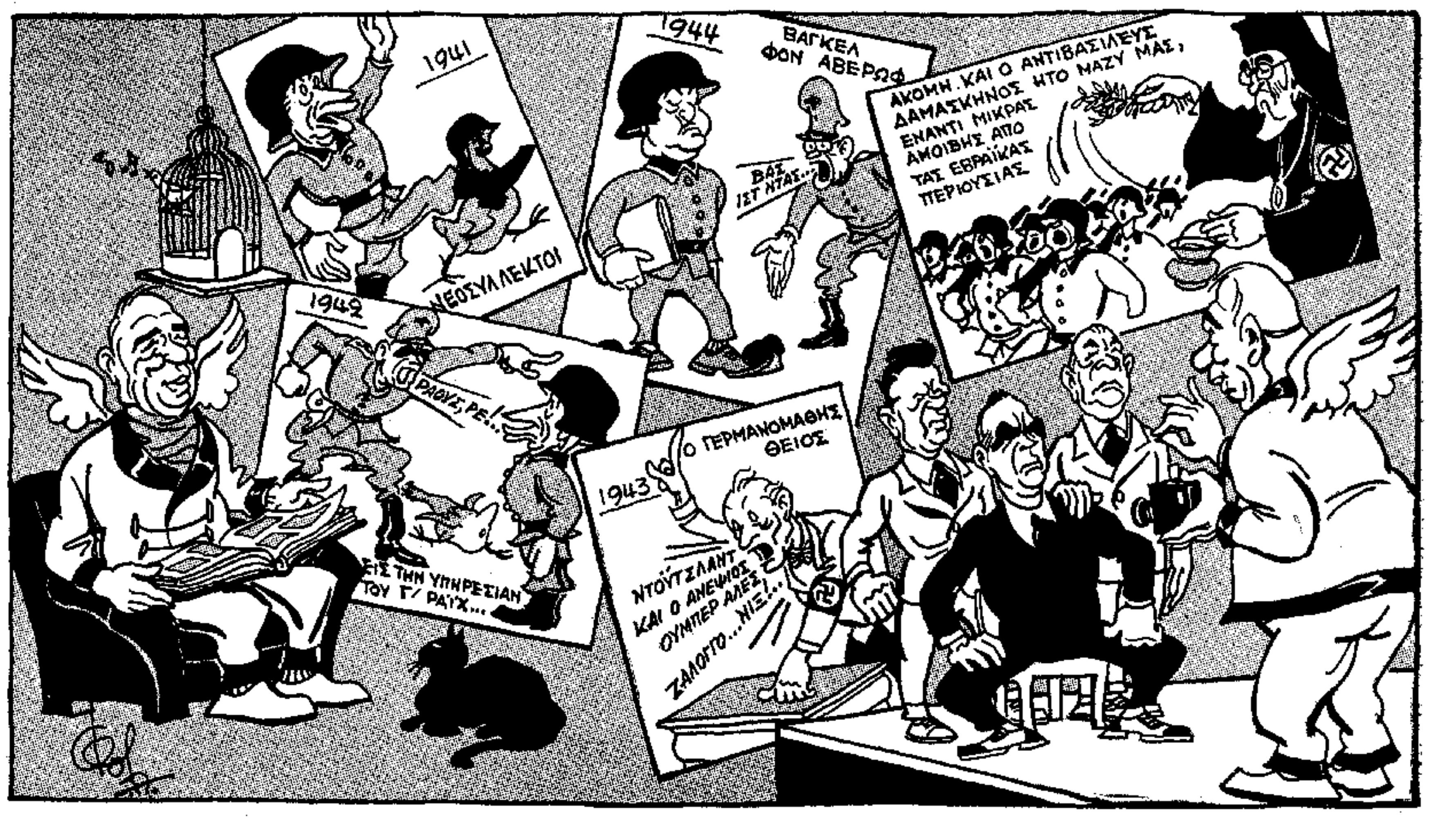

1941
ΝΕΟΣΥΛΛΕΚΤΟΙ
1944
ΒΑΓΚΕΛ ΦΟΝ ΑΒΕΡΩΦ
ΒΑΣ ΙΣΤ ΝΤΑΣ...
ΑΚΟΜΗ ΚΑΙ Ο ΑΝΤΙΒΑΣΙΛΕΥΣ ΔΑΜΑΣΚΗΝΟΣ ΗΤΟ ΜΑΖΥ ΜΑΣ, ΕΝΑΝΤΙ ΜΙΚΡΑΣ ΑΜΟΙΒΗΣ ΑΠΟ ΤΑΣ ΕΒΡΑΪΚΑΣ ΠΕΡΙΟΥΣΙΑΣ
1942
ΡΑΟΥΣ, ΡΕ!
ΕΙΣ ΤΗΝ ΥΠΗΡΕΣΙΑΝ ΤΟΥ Γ' ΡΑΪΧ...
1943
Ο ΓΕΡΜΑΝΟΜΑΘΗΣ ΘΕΙΟΣ
ΝΤΟΫΤΣΛΑΝΤ ΚΑΙ Ο ΑΝΕΨΙΟΣ ΟΥΜΠΕΡ ΑΛΕΣ
ΖΑΛΟΓΙΟ...ΧΙΣ!

ΜΕΡΤΕΝ.— Τότε εἶχα μηχανή... «φωτο - φαντάζια»...

Τοῦ κ. Φωκ. Δημητριάδη

— Καί τώρα... μειδιᾶστε, παρακαλῶ, νά πάρω καί τήν τελευταία φωτογραφία, πού μοῦ λείπει!...

ΖΥΜΩΣΕΙΣ ΕΙΣ ΤΗΝ ΓΕΙΤΟΝΙΚΗΝ ΜΑΣ ΠΕΡΙΟΧΗΝ

Η ΑΜΕΡΙΚΑΝΙΚΗ ΠΟΛΙΤΙΚΗ ΕΙΣ ΤΑ ΒΑΛΚΑΝΙΑ ΘΑ ΠΡΟΣΦΕΡΘΗ ΕΙΣ ΑΛΒΑΝΙΑΝ ΟΙΚΟΝΟΜΙΚΗ ΒΟΗΘΕΙΑ ΧΩΡΙΣ ΠΟΛΙΤΙΚΑ ΑΝΤΑΛΛΑΓΜΑΤΑ;

ΕΞΕΦΡΑΣΘΗ ΑΠΟΡΙΑ ΥΠΟ ΤΗΣ ΕΛΛΑΔΟΣ ΚΑΙ ΤΗΣ ΤΟΥΡΚΙΑΣ;

ΝΕΑ ΥΟΡΚΗ, 8 Ὀκτωβρίου. Τοῦ ἀνταποκριτοῦ μας.— Πρόσφατοι παρασκηνιακαί ζυμώσεις καί ἐπαφαί εἰς Οὐάσιγκτον, ὁδηγοῦν εἰς τό συμπέρασμα ὅτι ἐφαρμόζεται ἰδιότυπος ἀμερικανική πολιτική ἔναντι τῆς βαλκανικῆς περιοχῆς. Μεταξύ τῶν πολυαρίθμων παραδοξοτήτων τῆς ἐξωτερικῆς πολιτικῆς τῆς Οὐάσιγκτον παρατηρεῖται προσφάτως καί ἡ ἀκόλουθος ἀντίθεσις, ἐκδηλουμένη ἐντός τοῦ πλαισίου τῆς ἀντιμετωπίσεως τῆς θέσεως τῶν δορυφόρων ἔναντι τῆς Σοβιετικῆς Ἑνώσεως: Ἐνῶ ἐπικρατεῖ κατ' ἀρχήν πολιτική γραμμή μή ἐνθαρρύνσεως ὡρισμένων συμμάχων, γεωγραφικῶς τοποθετημένων εἰς τά σύνορα τῶν βαλκανικῶν δορυφόρων καί μή ἐνδόσεώς των εἰς τήν πολιτικήν προσεγγίσεως — ὅπως ἐπί παραδείγματι εἰς τήν περίπτωσιν τῆς ρουμανικῆς προτάσεως καί προσπαθείας τοῦ Βουκουρεστίου νά προσεγγίσῃ περισσότερον τήν Ἑλλάδα — ἡ Ἀμερική ἀντιθέτως, ὡς ἡγέτις τοῦ Δυτικοῦ κόσμου, προβαίνει μονομερῶς εἰς τήν ἐφαρμογήν ἰδίας πολιτικῆς προσεγγίσεως, πρός τόν σκοπόν ὅπως αὐξηθῇ τό ἀμερικανικόν γόητρον εἰς τήν προαναφερθεῖσαν περιοχήν. Ἡ ἀμερικανική προσπάθεια, σύμφωνα μέ ἔγκυρον πηγήν, ἐκδηλοῦται πρῶτον, ὑπό μορφήν πραγματικῆς προθέσεως καλυτερεύσεως τῶν σχέσεων Ἡνωμένων Πολιτειῶν μετά τῶν πρωτευουσῶν τῶν δορυφόρων.

ΚΑΙ ΠΡΟΣ ΤΙΡΑΝΑ

Ἀναφέρεται σχετικῶς ἡ ἀμερικανική διπλωματική ἐκπροσώπησις εἰς Σόφιαν, ἀλλά κυρίως καί νέαι — τηρούμεναι ἀκόμη μυστικαί — ἐπαφαί διά τήν διπλωματικήν ἐπίσημον ἐπαφήν Οὐάσιγκτον—Τιράνων. Λέγεται, εἰς ὅ,τι ἀφορᾷ τό τελευταῖον, ὅτι ἡ Ἑλλάς εἰδοποιήθη σχετικῶς ἀπό καιροῦ. Δεύτερον, θά ἐκδηλωθῇ — ὡς προστίθεται — προσπάθεια ὑπό μορφήν ὑποσχέσεως οἰκονομικῆς βοηθείας ἄνευ πολιτικῶν ἀνταλλαγμάτων. Ἡ ἀνωτέρω γραμμή ἀποτελεῖ ἀντίθεσιν καί ἐντός τοῦ γενικωτέρου διεθνοῦς πλαισίου, ἀναφορικῶς μέ τάς μεθόδους ἀφ' ἑνός τῆς Οὐάσιγκτον, καί ἀφ' ἑτέρου τῆς Μόσχας. Δηλαδή, ἐνῶ ἡ Μόσχα προσπαθεῖ τώρα νά πλησιάσῃ τούς μικρούς Δυτικούς συμμάχους διά τῶν ἰδικῶν της γειτονικῶν δορυφόρων, ἡ Ἀμερική ἀποπειρᾶται τήν ἰδικήν της προσέγγισιν πρός τούς σοβιετικούς δορυφόρους μᾶλλον ἀπ' εὐθείας, ἀποφεύγουσα νά χρησιμοποιήσῃ τούς μικρούς συμμάχους της εἰς τήν περιοχήν τῶν δορυφόρων τῆς Μόσχας, εἴτε τούς ἐνθαρρύνει νά πραγματοποιήσουν ἐνδεχομένως καλυτέρευσιν τῶν σχέσεών των ἐπί διμερούς βάσεως.

Ὡς πληροφοροῦμαι, ἐξεφράσθη πρός τούς Ἀμερικανούς ἀπορία διά τήν τήρησιν τῆς ἀνωτέρω τακτικῆς ἐκ μέρους τῶν Ἑλλήνων καί τῶν Τούρκων, εἶναι ὅμως ἄγνωστον ποία ἐξήγησις ἐδόθη ἐπί τοῦ προκειμένου. Ἡ ἐν λόγῳ τακτική θεωρεῖται περιεργοτέρα, ἐφόσον, διά τῆς μή ἐνθαρρύνσεως τῶν μικρῶν Δυτικῶν ὅπως συντελέσουν εἰς τήν εὐρυτέραν προσέγγισιν μέ τούς βαλκανικούς δορυφόρους τῶν Σοβιέτ, δημιουργεῖται δι' αὐτούς — τούς μικρούς Δυτικούς — ἐκτός τοῦ πολιτικοῦ καί οἰκονομικόν πρόβλημα, δεδομένου ὅτι ἡ διεύρυνσις ἀπαραιτήτων ἐμπορικῶν σχέσεων εἰς τήν περιοχήν πού ἀναφέρεται, ἐξαρτᾶται κατά μέγα μέρος ἀπό τήν μορφήν τῶν διπλωματικοπολιτικῶν σχέσεων. Μερικοί ἀποδίδουν τήν ἀμερικανικήν τακτικήν εἰς ἐσφαλμένον ὑπολογισμόν τοῦ Στέιτ Ντιπάρτμεντ, τόν ὁποῖον ὑπαγορεύει ὁ συλλογισμός ὅτι ἡ Ἀμερική, ὡς ἡγέτις τῆς Δύσεως, διατηρεῖ τό μονοπώλιον τῆς ρυθμίσεως ὡρισμένων σχέσεων μεταξύ τῶν μικρῶν Δυτικῶν καί τῶν Ἀνατολικῶν, καί διατηρεῖ δι' ἑαυτήν πρωτοβουλίαν ἰδικῆς της μορφῆς προσεγγίσεως. Κατ' ἄλλους, τό Στέιτ Ντιπάρτμεντ πιστεύει ὅτι ἐάν προηγηθῇ ἡ ἰδική του προσέγγισις πρός τούς δορυφόρους, τότε διανοίγεται αὐτομάτως εὐκολώτερον ἡ ὁδός διά τούς μικρούς συμμάχους του, τούς ἀνήκοντας γεωγραφικῶς εἰς τήν περιοχήν τῆς Βαλκανικῆς.

ΣΤΕΦ. ΖΩΤΟΣ

Η ΦΩΤΟΓΡΑΦΙΑ ΤΟΥ ΑΛΜΠΟΥΜ ΠΟΥ ΔΗΜΟΣΙΕΥΕΙ ΤΟ «ΣΠΗΓΚΕΛ»

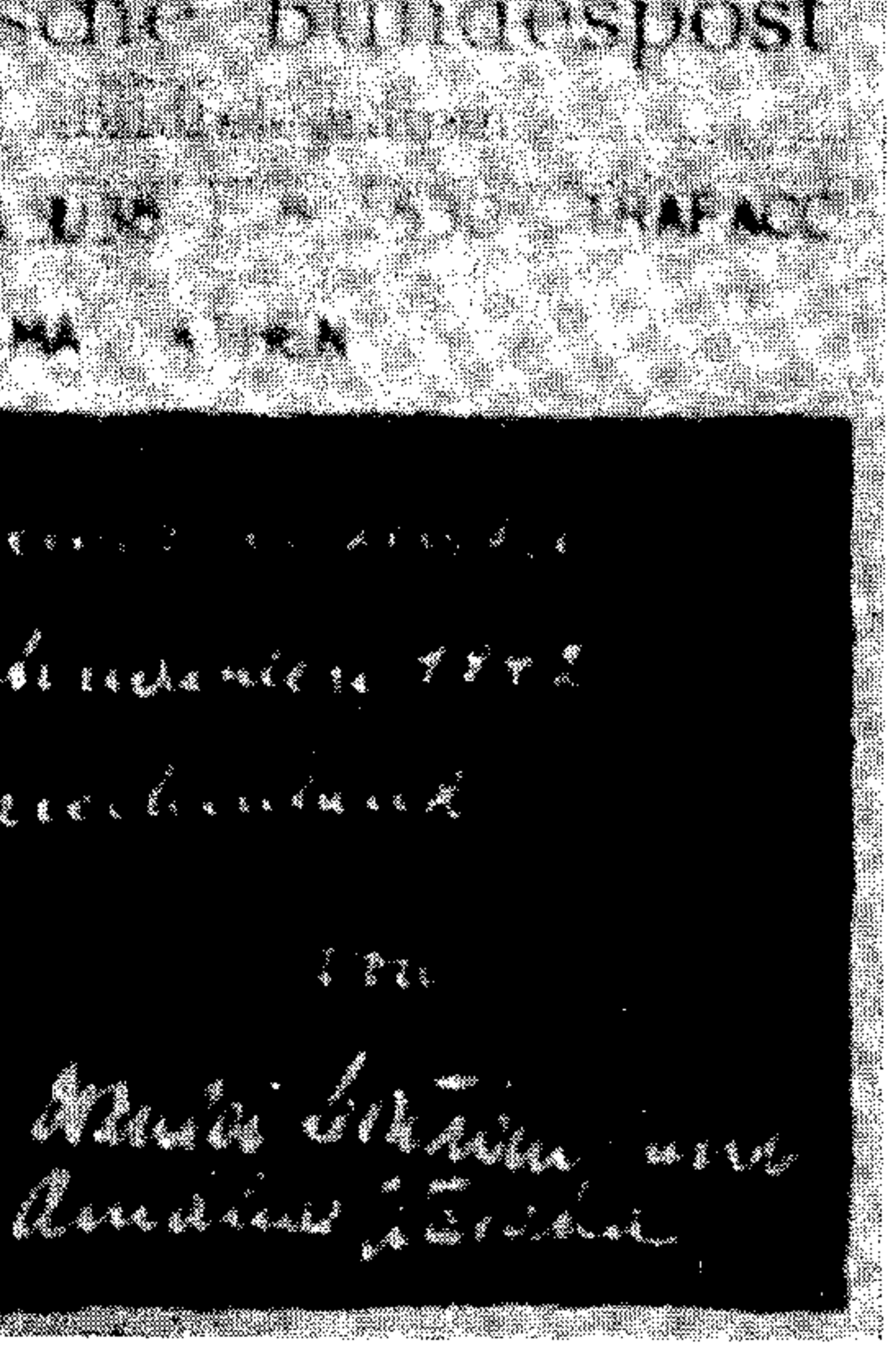

Deutsche Bundespost

Ἀργά χθές τήν ἑσπέραν ὁ εἰς Ἀμβοῦργον ἀπεσταλμένος μας κ. Δ. Κ. Πολυχρονιάδης μᾶς διεβίβασε ραδιοτηλεγραφικῶς τήν ἐπί τοῦ «ἄλμπουμ» τῶν Χριστουγέννων 1942 ἀφιέρωσιν ὡς αὐτή δημοσιεύεται εἰς τό «Ντέρ Σπῆγκελ». Τήν ἀφιέρωσιν, ἥτις κατά μετάφρασιν σημαίνει «Ἕνα μικρόν ἐνθύμιον τῶν Χριστουγέννων 1942 εἰς τήν Ἑλλάδα», ὑπογράφουν, ὅπως θά ἴδῃ ὁ ἀναγνώστης, αἱ Δοξούλα Λεοντίδου καί Ἀμαλία Βαζάκα περί τῶν ὁποίων ὁ Μέρτεν ἰσχυρίζεται ὅτι εἰργάζοντο εἰς τήν ὑπ' αὐτόν ὑπηρεσίαν κατά τήν περίοδον τῆς Κατοχῆς.

ΕΝΑ ΕΠΙΚΑΙΡΟΝ ΚΑΙ ΠΑΓΚΟΣΜΙΟΥ ΣΗΜΑΣΙΑΣ ΕΡΩΤΗΜΑ

ΤΙ ΘΑ ΣΥΝΕΒΑΙΝΕΝ ΕΑΝ ΕΞΕΛΕΙΠΕΝ Ο ΧΡΟΥΣΤΣΩΦ;

ΑΝΥΠΟΛΟΓΙΣΤΟΙ ΑΙ ΕΣΩΤΕΡΙΚΑΙ ΚΑΙ ΕΞΩΤΕΡΙΚΑΙ ΕΠΙΠΤΩΣΕΙΣ ΕΝΟΣ ΠΑΡΟΜΟΙΟΥ ΕΝΔΕΧΟΜΕΝΟΥ

Τοῦ μελετητοῦ τῶν Σοβιετικῶν πραγμάτων καί βιογράφου τοῦ Ρώσσου ἡγέτου κ. ΡΟΫ ΜΑΚΓΚΡΕΓΚΟΡ ΧΑΙΗΣΤΗ

1

ΛΟΝΔΙΝΟΝ, Ὀκτώβριος. Ἀποκλειστικότης τοῦ «Βήματος». — Ὁ Νικήτα Σεργκέγιεβιτς Χρουστσώφ οὐδέποτε ὑπῆρξε τόσον ἀνασφαλής εἰς τήν θέσιν του ὡς ἡγέτου τῆς Σοβιετικῆς Ἑνώσεως ἀφ' ἧς ἐξεδίωξεν ἀπό τό κόμμα τά μέλη τῆς καλουμένης «ἀντικομματικῆς ὁμάδος», δηλαδή τόν Μαλένκωφ, τόν Μολότωφ, τόν Καγκάνοβιτς καί τούς ἄλλους ὑπασπιστάς τοῦ Στάλιν. Εἶναι βέβαιον, ὅτι ὁ Σοβιετικός πρωθυπουργός ἐτορπίλλισε τήν Διάσκεψιν Κορυφῆς τῶν Παρισίων κατ' ἐντολήν τοῦ Προεδρείου τοῦ Κόμματος, ὅπως εἶναι ἐπίσης βέβαιον ὅτι διά πρώτην φοράν ἐταξίδευσε μέ τάς χεῖρας δεμένας. Οἱ ἀντίπαλοί του εἰς τόν Ἐρυθρόν Στρατόν ἀπέστειλαν μαζί του εἰς τό Παρίσι τόν στρατάρχην Μαλινόφσκυ, διά νά εἶναι βέβαιοι ὅτι αὐτός θά ἠκολούθει τάς ἐντολάς των. Καί αὐτή ἦτο ἡ πρώτη φορά πού ὁ Χρουστσώφ ἐταξίδευσε συνοδευόμενος ἀπό «σκύλαν - φύλακα».

Φυσικά, τά ἀνωτέρω θέτουν ἕνα ἐρώτημα: τί θά συμβῇ ἄν οἱ ἐχθροί του εἰς τό κόμμα, τόν Στρατόν, μεταξύ τῶν τεχνοκρατῶν καί μεταξύ τῶν φίλων τῆς Κομμουνιστικῆς Κίνας ἐπιτύχουν νά τόν ἀνατρέψουν; Τί θά συμβῇ ἄν ὁ Νικήτα Χρουστσώφ, ὁ χαμογελαστός χωρικός μέ τό ποτῆρι τήν βότκα εἰς τό ἕνα χέρι καί μέ τούς κατευθυνομένους πυραύλους εἰς τό ἄλλο, ἀνατραπῇ τελικῶς;

Εἰς τό ἐσωτερικόν ἀνατροπή τοῦ Χρουστσώφ σημαίνει ἐπιστροφήν εἰς ὅλην τήν ὀρθοδοξίαν καί τήν αὐστηρότητα τῆς Σταλινικῆς περιόδου. Καί σημαίνει, ἀκόμη, ὅτι ὁ Μιχαήλ Σουσλώφ, ὁ «ἀδιάλλακτος θεωρητικός» τοῦ κόμματος, θά θέσῃ τέρμα εἰς τό «φλέρτ μέ τόν καπιταλισμόν», πού εἶχεν ὡς ἀποτέλεσμα νά καταστήσῃ τήν ζωήν εὐκολωτέραν δι' ἑκατομμύρια Ρώσων πολιτῶν. Μετά τήν ἀνατροπήν τοῦ Χρουστσώφ δέν θά συνεχισθῇ ἡ ἀποκέντρωσις, θά σταματήσουν αἱ ἐπιδείξεις μόδας εἰς τά μεγάλα καταστήματα «Γκούμ» τῆς Μόσχας. Θά καταργηθῇ, ἐπίσης, ἡ ἐλευθερία τῶν συγγραφέων, τῶν χορευτῶν, τῶν ἠθοποιῶν καί τῶν σκηνοθετῶν, πού — μέσα εἰς τά ὅρια πού ἐτέθησαν μέ τό ἐπεισόδιον Πάστερνακ — ἀνεκάλυψαν ὅτι ἡ δημιουργική των δραστηριότης διευκολύνετο πολύ ἀπό τῆς ἀνόδου τοῦ Χρουστσώφ εἰς τήν ἐξουσίαν. Ὁ Ἀρίστωφ καί ὁ Ἰγνάτωφ θά ἐπαναφέρουν τήν πειθαρχίαν εἰς τήν βιομηχανίαν καί τό Κόμμα, θά ἐπακολουθήσουν ἐκκαθαρίσεις, «ἀποκάθαρσις τοῦ κομματικοῦ δόγματος» καί τελικῶς θά ἐπανεμφανισθοῦν παντοῦ οἱ ἀστυνομικοί.

Διά τήν Δύσιν ἀνατροπή τοῦ Χρουστσώφ θά σημαίνῃ τερματισμόν τῶν κάποτε ἀβεβαίων διπλωματικῶν περιοδειῶν καί τολμημάτων τοῦ Σοβιετικοῦ ἡγέτου. Εἰς τάς δεξιώσεις τῶν Σοβιετικῶν πρεσβειῶν δέν θά σᾶς κτυποῦν προστατευτικῶς εἰς τήν πλάτην, ἡ βότκα δέν θά ρέῃ τόσον ἄφθονος. Τά παραπετάσματα θά κλείσουν καί πάλιν.

Ὁ Χρουστσώφ δέν εἶναι, βεβαίως, φίλος τοῦ καπιταλισμοῦ, ἀλλά πιστεύει εἰς τόν «εἰρηνικόν συναγωνισμόν μεταξύ τῶν δύο συστημάτων». Μέ τήν βοήθειαν τοῦ Μικογιάν προετοίμαζε ἕναν ὁλοκληρωτικόν οἰκονομικόν πόλεμον εἰς Εὐρώπην, Ἀφρικήν καί Ἀσίαν. Οἱ δυό τους ἐσχεδίαζαν τήν μαζικήν παραγωγήν καί τήν ἐξαγωγήν εἰς τιμάς «ντάμπιγκ» παντός εἴδους, ἀπό τῶν ἀνδρικῶν ὑποκαμίσων μέχρι τῶν ποδηλάτων, μέ τά ὁποῖα θά κατέκλυζον τάς ἐκ παραδόσεως δυτικάς ἀγοράς. Ἡ δοκιμαστική των ἐξόρμησις — ἡ ἐξαγωγή εἰς Σιγκαπούρην ποδηλάτων καί φωτογραφικῶν μηχανῶν — κατέδειξεν πόσον εὔκολον εἶναι νά πωλήσῃ ἡ Ρωσία εἰς τιμάς κάτω τῶν Δυτικῶν, ὅταν ὑπάρχουν κυνικοί ὑπάλληλοι τῶν τελωνείων πρόθυμοι νά δεχθοῦν δωροδοκίας ἐκ μέρους τῶν Σοβιετικῶν. Γνωρίζουν ὅτι δέν ὠφελεῖ νά απαγορεύσῃ κανείς τήν εἰσαγωγήν κομμουνιστικῶν ἀγαθῶν, ὅταν τά ἀγαθά αὐτά δύνανται νά εἰσαχθοῦν μέσω Ἑλβετίας ἤ Χόγκ Κόγκ, ὅπου, ἀφοῦ «βαπτισθοῦν» ἐκ νέου, δύνανται νά πωληθοῦν ὡς «Εὐρωπαϊκά» ἤ «Αὐτοκρατορικά» προϊόντα.

Ὁ οἰκονομικός πόλεμος ἐπρόκειτο νά ἐξαπολυθῇ μετά μίαν Διάσκεψιν Κορυφῆς κατά τήν ὁποίαν θά ἐρρυθμίζοντο ὅλα τά μεγάλα διεθνῆ προβλήματα, ὅπως τό Βερολῖνον, τό Γερμανικόν, ὁ ἀφοπλισμός, διά τήν ἐπίλυσιν τῶν ὁποίων ὁ Χρουστσώφ ἦτο ἕτοιμος νά προβῇ εἰς ὑποχωρήσεις. Σημειωτέον ὅτι ὁ σημερινός πρωθυπουργός τῆς Ρωσίας δέν εἶδε

Συνέχεια εἰς τήν 9ην σελίδα

ΕΙΣ ΤΟ ΣΗΜΕΡΙΝΟΝ 10ΣΕΛΙΔΟΝ «ΒΗΜΑ»

2α ΣΕΛΙΣ: Τό Κυριακάτικο χρονογράφημα τοῦ κ. Μιχ. Κυριακίδη.

3η ΣΕΛΙΣ: Νά γίνῃ μόνιμον καί Διεθνές τό Κινηματογραφικόν Φεστιβάλ Θεσσαλονίκης, τοῦ κ. Δ. Α. Ζάννα.

5η ΣΕΛΙΣ: 1) Μαρμαρωμένοι ἀρχιμαστόροι, τοῦ κ. Κ. Μακρῆ. 2) Κομφουκισμοῦ Ὠδές, τοῦ κ. Στ. Νικολαΐδη. 3) Ἡ Ἀνατολική Γερμανία καί τό Βερολῖνον, τοῦ κ. Σεμπ. Χάφφνερ.

6η ΣΕΛΙΣ: Βιβλία καί συγγραφεῖς, τοῦ Β. Βασίκα.

7η ΣΕΛΙΣ: Πανστρατιά κυνηγῶν, τοῦ κ. Μ. Μανιατοπούλου.

8η ΣΕΛΙΣ: Τό «Οἰκονομικόν Βῆμα».

9η ΣΕΛΙΣ: Ἡ Ἀθλητική Κυριακή τοῦ «Βήματος».

ΑΙ ΕΛΛΗΝΟΤΟΥΡΚΙΚΑΙ ΣΧΕΣΕΙΣ

Ο κ. ΣΕΛΗΜ ΣΑΡΠΕΡ ΔΙΑ ΤΟ ΑΙΜΑΤΗΡΟΝ ΕΠΕΙΣΟΔΙΟΝ ΕΒΡΟΥ

Θά δοθῇ λογική ἀποζημίωσις εἰς τήν οἰκογένειαν τοῦ φονευθέντος

ΣΥΜΦΩΝΕΙ ΜΕ ΤΟΝ κ. ΕΥ. ΑΒΕΡΩΦ ΩΣ ΠΡΟΣ ΤΑΣ ΠΡΟΤΑΣΕΙΣ ΣΤΟ·Ι·ΚΑ

ΚΩΝΣΤΑΝΤΙΝΟΥΠΟΛΙΣ, 8 Ὀκτωβρίου. Ἀθηναϊκόν Πρακτορεῖον. — Ὁ ὑπουργός Ἐξωτερικῶν τῆς Τουρκίας κ. Σελήμ Σαρπέρ, ἀπαντῶν χθές, κατά τήν διάρκειαν συνεντεύξεώς του πρός τούς δημοσιογράφους, εἰς ἐρώτησιν σχετικῶς μέ τάς ἑλληνοτουρκικάς σχέσεις καί τό ἐπεισόδιον τοῦ Ἕβρου, ἐδήλωσε τά ἑξῆς: «Διά τό μεθοριακόν ἐπεισόδιον καί τάς πλημμύρας τῶν Ὑψάλων διεξάγονται ἱκανοποιητικῶς αἱ δέουσαι συνεννοήσεις. Μεθοριακά ἐπεισόδια, ὡς τό ἀνωτέρω, δέν εἶναι κάτι, πού συμβαίνει μόνον μεταξύ τῆς Ἑλλάδος καί ἡμῶν. Συμβαίνουν μεταξύ πολλῶν χωρῶν καί δέν εἶναι ὀρθόν νά θεωροῦνται ταῦτα ὅτι δύνανται νά κλονίσουν τήν φιλίαν μεταξύ δύο ὁμόρων κρατῶν». Ὁ κ. Σαρπέρ προσέθεσεν ὅτι αἱ ἔρευναι διά τό ἐπεισόδιον τοῦ Ἕβρου δέν ἐπερατώθησαν, ἀπό τουρκικῆς πλευρᾶς. «Ὡρισμέναι διαφοραί ὑφίστανται μεταξύ τῶν ἀπόψεων τῶν Ἑλλήνων καί τῆς ἰδικῆς μας, προσέθεσεν. Ἐάν, ἐν προκειμένῳ, εὑρισκώμε-

Συνέχεια εἰς τήν 9ην σελίδα

ΕΝΑ ΧΡΟΝΙΚΟ ΤΗΣ «ΧΡΥΣΗΣ ΕΠΟΧΗΣ»

ΟΙ ΒΑΣΙΛΕΙΣ ΔΙΑΣΚΕΔΑΖΟΥΝ

53

ΟΙ ΑΔΕΛΦΕΣ ΤΟΥ ΚΑ·Ι·ΖΕΡ

Κάποτε, ὁ Γουλιέλμος ἐπῆγε καί στήν Βενετία. Τό ρωμαντικό περιβάλλον τοῦ ἐπέβαλλε νά πλέξῃ κι' ἐκεῖ εἰδύλλιο, μέ κάποια ἐντοπία Ἰουλιέττα. Ἡ ἐκλεκτή ἤτανε ἡ ὡραία κόμησσα Μοροζίνι, τῆς παλιᾶς βενετσιάνικης οἰκογενείας. Μέ τήν συνηθισμένη του ἐπιδεικτικότητα, ὁ Γουλιέλμος ἔκανε ὅ,τι μποροῦσε γιά νά «ἀκριτομυθήσουν» οἱ ἐφημερίδες γύρω ἀπό τόν καινούργιο του ρόλο ὡς Ρωμαίου στά πρόθυρα τῆς Βερώνας. Τήν ἡμέρα πού τό καράβι του, σημαιοστολισμένο, τόν ἐπερίμενε μπροστά στόν Ἅγιο Μάρκο, γιά τήν ἐπίσημη ἀναχώρησή του, ἡ αὐτοκρατορική του μεγαλειότης ἐξαφανίστηκε. Ταραχή στούς κύκλους τῶν Γερμανῶν καί τῶν Ἰταλῶν ἐπισήμων, πού περίμεναν μέ φράκα καί παράσημα, νά τόν ἀποχαιρετήσουν... Τρέχουνε ἀγγελιαφόροι πρός ὅλες τίς διευθύνσεις. Ἐπί τέλους, ὁ ἐρωτευμένος αὐτοκράτωρ κατεβαίνει ἐπιδεικτικά τά σκαλοπάτια τοῦ παλάτζο Μοροζίνι, πηδάει στή χρυσῆ γόνδολα καί ἀποχαιρετᾷ μέ περιπαθῆ νεύματα κάποια ὡραῖα μάτια πού τόν παρακολουθοῦνε πίσω ἀπ' τό τζάμι.

Ἀπό τή συλλογή τῶν εἰδυλλίων τοῦ Κάιζερ δέν μποροῦσε νά λείψῃ καί ἡ ἀπαραίτητη Ἀγγλίδα. Ἡ πριγκήπισσα τοῦ Πλέσς ἤτανε ὁ τύπος τῆς ἀγγλικῆς καλλονῆς. Ἔζουσε στό Βερολῖνο καί διατηροῦσε στενή φιλία μέ τόν ἴδιο τόν Ἐδουάρδο 7ο τῆς Ἀγγλίας. Ἕνας λόγος παραπάνω γιά νά τήν προσέξῃ ὁ Κάιζερ Γουλιέλμος. Ἐκείνη ὅμως τοῦ ἀνταπέδωσε τό ἐρωτικό του ἐνδιαφέρον τόσο ἀκριβῶς, ὅσο τῆς χρειαζότανε γιά νά ἐκτελέσῃ τό καθῆκον της σάν καλή πατριώτισσα.

Στό διάστημα τοῦ πολέμου συνέλλεγε πληροφορίες καί τίς ἔστελνε κρυφά στό βρεττανικό Ἐπιτελεῖο. Τό παιχνίδι της ἀποκαλύφθηκε κάποτε καί ἡ ὡραία πριγκήπισσα εὑρέθηκε σέ ἄσχημη θέση. Τότε ὁ Κάιζερ βρῆκε τήν εὐκαιρία νά δείξῃ τόν ἱπποτισμό του. Ἐπενέβη καί ἔσωσε τήν ὡραία του. Ἀλλά ἐχαντάκωσε, ἀπό τό ἄλλο μέρος, τόν στενό του φίλο, τόν μεγάλο δούκα τοῦ Μέκλεμβουργ - Στρέ-

Συνέχεια εἰς τήν 4ην σελίδα

ΜΙΑ ΝΕΑ «ΥΠΟΘΕΣΗ ΝΤΡΕ·Υ·ΦΟΥΣ»;

Η ΒΟΜΒΑ ΤΟΥ ΣΑΡΤΡ

ΤΟΥ κ. ΓΕΩΡΓ. ΦΤΕΡΗ

Φαίνεται πώς εἶναι ἡ μοῖρα τῆς Γαλλίας νά ξαναζεῖ κάθε τόσο μιά Ὑπόθεση Ντρέϋφους. Ἔστω καί μέ μικρότερη ἀπήχηση, ἔστω καί μ' ἄλλη μορφή. Πάντως ν' ἀντιμετωπίζει πότε - πότε ἕνα ἠθικό πρόβλημα, πού μιά μερίδα τοῦ πληθυσμοῦ της, πολυάριθμη ἤ ὀλιγάριθμη — αὐτό δέν ἔχει καί τόση σημασία — βρίσκει ὅτι πρέπει νά λυθεῖ, γιά λόγους πού ἐνδιαφέρουν ὄχι πιά περιορισμένα τό Γάλλο, ἀλλά εὐρύτερα τόν ἄνθρωπο, τόν κάθε ἄνθρωπο. Πρίν ἀπό ἑξηνταδύο χρόνια, τό 1898, ἕνας Γάλλος συγγραφέας, ὁ Ζολᾶ, στό Κακουργιοδικεῖο πού τόν ἔσυραν ὅταν ὑπερασπίστηκε μέ τό περίφημο «Κατηγορῶ» τόν Ἑβραῖο λοχαγό Ντρέϋφους ἐπειδή ἐπίστευε στήν ἀθωότητά του, ἐτελείωσε μ' αὐτή τή φράση τήν ἀπολογία του: «...Δέν ἤθελα νά μείνει ὁ τόπος μου μέσα στό ψέμα καί στήν ἀδικία. Ἐδῶ μποροῦν νά μέ πλήξουν. Ἀλλά θἄρθει μιά μέρα πού ἡ Γαλλία θά μοῦ ἐκφράσει τίς εὐχαριστίες της γιατί τήν ἐβοήθησα νά σώσει τήν τιμή της». Τώρα ἕνας νέος Γάλλος διανοούμενος, ὁ καθηγητής τῆς φιλοσοφίας Φρανσίς Ζανσόν, πού κατηγορεῖται ὅτι ὑποστηρίζει τούς Ἀλγερινούς ἐπαναστάτες στόν ἀγῶνα γιά τήν ἐλευθερία τους, δηλώνει ἐπίσης καθαρά ὅτι τήν ὑποστήριξή του τήν προσφέρει γιά νά σώσει τήν τιμή τῆς Γαλλίας, μαζί μέ τίς μεγάλες παραδόσεις της.

Ἐμεῖς δέν πρόκειται βέβαια ν' ἀναμιχθοῦμε ἐδῶ στά ἐσωτερικά μιᾶς ἄλλης χώρας, καί μάλιστα φιλικῆς, πού εἶναι ἀπό τήν ἴδια τή φύση τους λεπτά, πρό πάντων ἅμα τά ἰδοῦμε ἀπό τήν πλευρά πού ἀναφέρονται στή συνεχιζόμενη στρατιωτική δράση. Δέν πρόκειται μ' ἄλλα λόγια νά πάρομε θέση σ' αὐτό τό συνταρακτικό ζήτημα πού πάει νά χωρίσει σέ δυό τή γαλλική κοινή γνώμη, καί ὅπου τόσο ἀπό τή μιά μεριά ὅσο κι' ἀπό τήν ἄλλη προβάλλονται σοβαρότατα ἐπιχειρήματα. Θά κάνομε γενικότερα λόγο, ἐπειδή ἀξίζει νομίζομε νά ἐνημερώσομε τούς ἀναγνῶστες μας γιά μιά ἐκδήλωση χαρακτηριστική, ἀπό ἐκεῖνες πού δέν γίνονται κάθε μέρα. Γιατί ἄσχετα μέ τό πῶς βλέπει, μέ τό πῶς χαρακτηρίζει ὁ καθένας — ξεκινώντας ἀπό τήν ἀρχή ὅτι τό Κρό-

Συνέχεια εἰς τήν 4ην σελίδα